

ゆいっと

～目指すのは、地域社会に貢献し続けるJA～

2025

3

vol.47

JALレーク滋賀 志賀町支店

志賀町支店
2月25日(火)に
オープン!

令和6年度

特集

これからも地域と共に JALレーク滋賀のTry & Action

- P6 ● 営農情報
- P7 ● 教えて! JA
- P8 ● ゆいっとニュース
- P10 ● レーク滋賀 直売所だより
スプリングキャンペーン
- P11 ● 輝く! 女性部だより / 暮らしの活動だより
- P12 ● TAC活動報告
- P13 ● 決算に伴う一部営業時間変更について / 確定申告
びわたんの知恵袋

紙面の中にマークが
5つ隠れているよ!
探してみてね!
ヒントは15ページにあるよ!



Action

JAレーク滋賀は、地域になくなくてはならないJAであり続けるため、組合員との徹底した対話を通じ、改革の取組みと成果について評価を把握し、次の改革につなげることでPDCAサイクルを回し、総合事業を基本として「不断の自己改革」に取り組んでいます。



の 確立・強化

共同利用施設の再編整備の検討



サテライトとは？
JAが生穀物(コンテナ)をサテライト受入し、ントリーまで輸送。荷受・計量・乾燥・もみすり糶・調製などの作業を行います。



ントリーエレベーター(CE)では利用者の利便性を確保したうえで施設間糶輸送方式(サテライト)の実施を行っています。今年度は、伊香立CEとマキノCEでサテライトを実施しました。

・ 農業生産の拡大

営農指導担当者による提案型営農指導



詳しくはP12のTAC活動報告で紹介しています。



生産者からの要望に応じて、ドローンを活用した施肥受託作業を行いました。

また、栽培管理システムのザルビオを活用した可変施肥のトライアルを実施するなど、農業経営の効率化やコスト削減を提案しています。



地産地消のPR、実践



大津っ子まつりでは子供向けに野菜のクイズ大会を開催しました。

▲大津っ子まつり



▲大津まつり

これまで定期的にマルシェを行ってきた「Oh! Me 大津テラス」[大津サービスエリア]に加え、新たに「大津っ子まつり」や「大津まつり」に参加し、新鮮な地元産農産物の販売を行いました。

その他にも、当JAが協賛している大河ドラマ「光る君へ」びわ湖大津大河ドラマ館で、お米をはじめとする特産品の販売を行いPRに取り組んでいます。



令和
6年度

これからも地域と共に JAレーク滋賀の

Try &

JA経営基盤

再編強化の検討・実施



▲2月25日(火)オープンの志賀町支店

令和5年度の総代会にて「未来へつなぐJAづくり」として令和9年度にかけて36支店6出張所から28支店とする支店再編計画が承認されました。

今年度は、9月に栗東地区の出庭支店を葉山支店へ再編。大津地区の仰木出張所と伊香立出張所を堅田中央支店へ再編しました。2月には、小松出張所が志賀町支店に再編し新店舗がオープンしました。

また、遊休不稼働資産については引き続き、現況を調査し帳簿残高・固定資産税評価・路線価等を算出し今後の方向性を決定する準備を行っています。

農家組合員の所得増大

消費者志向に基づく米の生産・販売モデルの確立



▲びわたんのおにぎり亭

ドラゴンハット(蒲生郡竜王町)で開催された農業機械大展示会や支店感謝祭で出張販売を行いました。



▲農業機械大展示会(ドラゴンハット)

当JAでは、令和5年度から取り組んでいる「営農・経済事業の成長・効率化プログラム」のソリューションのひとつ「米の消費者直販の推進強化」に向けて、キッチンカーの「びわたんのおにぎり亭」をグリーンファーム堅田店前にオープンしました。効率的で安定した生産を実現するため、キッチンカーには県下初のおにぎりロボットを搭載。移動販売にも対応し、機動性のある販売体制を構築することで米の消費拡大に繋がっています。

おにぎりの米には滋賀県オリジナル品種「きらみずき」や同JA管内の環境こだわり米を使用し、具材には鮭、梅、昆布など9つの定番メニューを用意しています。



▲支店感謝祭(赤野井支店)

びわたんのおにぎり亭
営業時間/10:00~14:00
定休日/毎週水曜日
※イベント参加により営業していない日があります。



活性化

食と農をテーマに食育や農業と親しむ



▲おやこひろば



▲親子料理教室



▲わんぱくスクール



▲田植え体験

親子で協力して行う野菜の定植や収穫体験を開催しました。その他、地域の野菜を使った親子料理教室など食と農をテーマにしたイベントも実施しています。自らの手で育て、作ることで食と農の大切さを学びました。



児童を対象とした田植え・稲刈り体験も行っています。

〔アクティブ・メンバーシップ対策〕

JAと地域農業者との信頼関係の強化



▲TACと関係機関による現地訪問活動

TACによる担い手への定期的な訪問活動を実施し、担い手からの意見や要望などに対して、関係部署や関係機関と連携し、様々な提案活動や支援に取り組んでいます。

TAC個人での活動と併せてTACを3つのチームに編成し、TAC間・地区間で連携した取り組みを行い、担い手の課題解決や提案活動に取り組みました。

利用者アンケート



当JAに対する評価と更なるニーズを把握するため利用者アンケートを12月から実施しました。アンケート結果をもとに自己改革工程表の見直しを行っています。

アンケートにご協力いただき、ありがとうございました。



DXの取組み

JAの各種通知書をWEBでいつでもどこでも確認できます。



詳しくはこちら

組合員・利用者の皆さまへ送付している各種通知書などを、紙媒体から電子媒体へ移行し、利便性向上とコスト削減に向けた取組みとしてファームプレスを導入しました。組合員・利用者の皆さまへ普及案内を行っています。



JA健康寿命100歳プロジェクトの充実による組合員の健康増進(100歳まで元気に過ごせるプロジェクト)



▲健康セミナー



▲スマホ教室

組合員・利用者を対象に、検診の大切さを学ぶ「健康セミナー」を管内2会場で開催しました。また、生活の必需品となっているスマートフォンの操作を学ぶ「スマホ教室」は管内5会場で開催し、多くの方に参加いただきました。



#おっ玉塾



9月に「海風薫る淡路島西海岸で健康リフレッシュウォークと大塚国際美術館たっぷり見学!」を開催し、組合員・女性部員・利用者などが参加しました。

多賀の浜海岸の水平線を眺めながら遊歩道、約2.5kmをウォーキング。



▲生米パン教室



▲寄せ植え教室



▲ハンドメイド教室

「家の光」記事を活用した講座や寄せ植え教室、ハンドメイド教室などを企画。広く参加者を募集し仲間づくりの輪を広げています。

組合員との対話・意思反映

組合員の意思反映



▲総代懇談会



▲秋季懇談会



地区別の総代懇談会(6月)や秋季懇談会(11月)では、組合員の皆さまと意見交換を行い、要望等を広く聞くことができました。いただいた要望等は第2次地域農業振興計画ならびに第2次中期経営計画に反映するため協議・検討しています。



▲魚つかみ大会(安曇川支店)



▲支店感謝祭(草津支店)



▲清掃活動(笠縫支店)

支店ふれあい委員会では、組合員や地域住民の方々が安心して暮らせる豊かな地域社会を目指し取り組んでいます。地域との交流のほか、地域の防犯活動や地域貢献活動などにも協力しています。組合員や地域住民とつながりを持ち、参加・参画による協同活動を積極的に実践しています。

営農情報

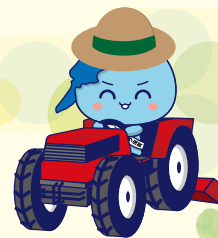

肩掛け式草刈機(刈払い機)の取扱い

3月に入ると水田や畑の周囲で、除草作業が盛んに行なわれる時期になります。今年の除草作業を安全に行っていただくためにも、基本事項を改めて確認しましょう。

安全な服装

除草作業を安全に行うため、作業者は事故防止や身体を防護する服装一式を準備してください。作業着は長袖・長ズボンが標準です。

一般的に必要な服装は以下のとおりです。



使用する刈刃の位置

肩掛け式草刈機は、反時計回りに回転する刈刃を利用して、前方に進みながら右から左へ除草するため、刈刃の左前方1/3の範囲が使用範囲となります。

反対に右側の部分は、硬い草などに当たるとはね返り(キックバック)を起こしやすいため、必ず左前方の部分を利用してください。

除草作業に使用する刈刃の範囲

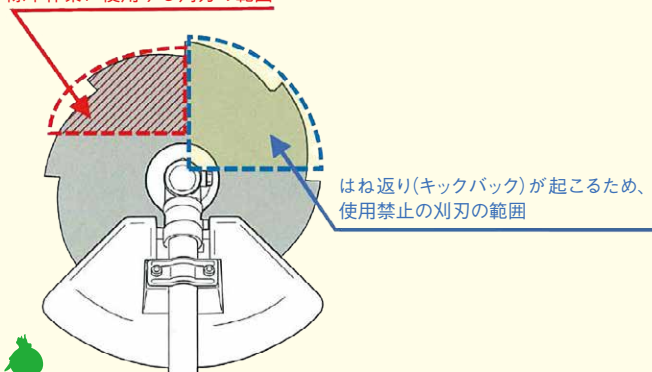

はね返り(キックバック)が起こるため、使用禁止の刈刃の範囲

除草幅

ハンドルを両手でしっかりと持ち、草刈機を右から左へ動かしますが、1回の標準的な除草幅は1.5m程度として、刈草を左側へ寄せるように行ってください。むやみに除草範囲を広げた大振りや、右側へ戻す動作を利用した往復刈りは大変危険なため、絶対に行わないでください。

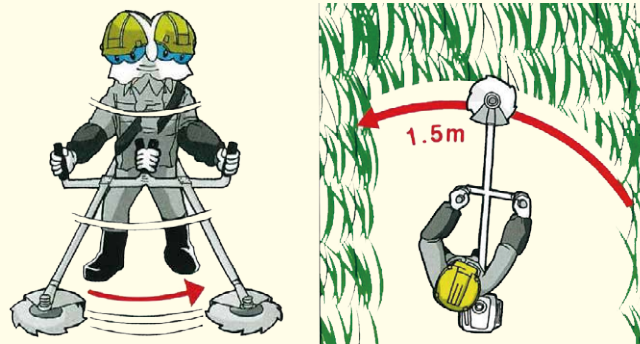

周囲の安全確認

除草作業中は周囲から話しかけられたり、第三者が近づいてくることもあるため、常に周囲の安全確認を行いながら作業をしましょう。

刈刃の高速回転には十分注意し、作業中に話すことや移動する場合、必ずエンジンを停止してから行動しましょう。



草刈機の一般的な取り扱いについて示しましたが、詳細は各メーカーの取扱説明書を参照して作業をしてください。

農業に関する質問にお答えします！

教えて！JA



図1 良い苗の選び方



図2 畑の準備



図3 植え付け



図4 整枝・誘引

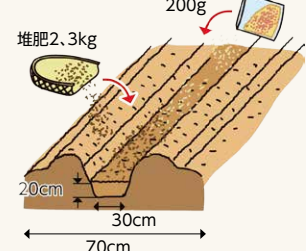

ワンポイントアドバイス

開花後15~20日、30g程度のつやのある若い果実を収穫しましょう。

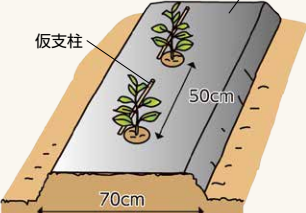
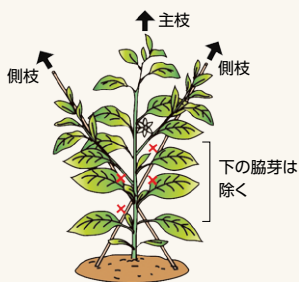

大津北宮農経済センター
施設販売課
山本 祐

ピーマン 整枝、追肥、灌水、剪定で長期収穫

トウガラシのうち、辛味のない肉厚の楕円形（だえん）のものがピーマンです。また、パプリカと呼ばれているものは、赤、黄、橙などの着色した完熟果を収穫する品種です。高温性で暑さに強く、病害虫が少ないので栽培しやすい野菜です。

【品種】 ピーマンの育苗期間は70~80日と長いため、苗の購入が便利です。

【良い苗の選び方】 良い苗は、①本葉8~10枚で、双葉が付いている②茎が太く節間が短くしっかりしている③葉が緑色でつやがある④一番花のつぼみが付いている⑤病害虫のないもので、す（図1）。

【畑の準備】 植え付け2週間前に、1㎡当たり苦土石灰100gをまいて土とよく混ぜておきます。1条植えの場合は1週間前に幅70cm程度の栽培床を作り、中央に幅30cm、深さ20cmの溝を掘り溝1㎡当たり化成肥料（NPK各成分10%程度）200gと堆肥2~3kgを施しておきます（図2）。

【植え付け】 晩霜の恐れがなくなったら、株間50cm程度で植え付けます。あらかじめ黒のポリフィルムでマルチをし、地温を高めおきます（図3）。

【整枝・誘引】 植え付けと同時に仮支柱を斜めに挿し、株を支

えます。一番花が着果すると、脇芽が伸びてくるので、一番花のすぐ下から出る勢いの良い2本の側枝を残し、他は取り除きます。本仕立てにします。そして、一番花より下の脇芽は早めに摘み取ります（図4）。なお、一番花は着果負担があるため、開花中に摘花します。その後、主枝または側枝に沿って1m以上の支柱2、3本を交差させて誘引・固定します。

【追肥・灌水】 収穫が始まる頃から、マルチフィルムの裾をめくり、1㎡当たり（約4株分）化成肥料50g程度を株元にまき、土寄せします。その後、半月置きに畝の裾に同量を収穫中休みなく与えます。根張りが浅く、乾燥に弱いので夏場は毎日灌水しましょう。

【剪定】 盛夏になると、枝が込み合い、葉が茂って果実への日当たりが悪くなってきました。そこで、この頃に重なった枝を剪定します。

【病害虫防除】 アブラムシにはマラソン乳剤、アディオン乳剤などの登録農薬で防除します。

栽培カレンダー（ピーマン）

| 月 | 4 | 5 | 6 | 7 | 8 | 9 | 10 | 11 |
|-----|---|---|---|---|---|---|----|----|
| 冷涼地 | | | ← | ← | ← | ← | | |
| 中間地 | | ← | ← | ← | ← | ← | ← | |
| 暖地 | ← | ← | ← | ← | ← | ← | ← | |

▲ 植え付け — 生育 ■ 収穫



旬の情報をお届けします！

気持ちをひとつに

本部

当JAは新しい年の始まりに、総務本部で年賀式を開きました。

経営管理委員会の佐野会長は「JA事業の果たすべき役割は何かを、今一度、役職員が真剣に考え、県下最大規模のJAとしての責務を果たしていく」とあいさつしました。

木村理事長は「地域農業振興、未来への挑戦、協同活動を通じた仲間づくりと豊かなくらしの実現の3つの戦略を持って事業を推し進めていく」と訓示しました。

年賀式では、今年の干支である巳年の正職員を代表して栗東宮農経済センターの川嶋センター長が新年の抱負を述べ、共済部普及課の松本課長の発声に合わせて参加者一同で「がんばろう三唱」を行いました。



あいさつする佐野会長

新たな特産品に期待 黒大豆収穫

栗東



栗東地区青壮年部は1月8日、栗東市下戸山しもとやまのほ場34aで栽培する黒大豆を収穫しました。同地区の青壮年部は、新たな特産品づくりと農業所得向上を目的に、5年前から黒大豆栽培に取り組んでいます。

昨年までは、手作業で収穫していましたが、次年度の作付面積拡大を視野に入れコンバインを導入。懸念していた品質への影響もなく、作業を省力化しました。

黒大豆は機械化できる作業が多く、JAで収穫機や選別機の貸出があることや、農繁期が米と重ならないこと、市内の豆業者に全量販売でき販路が安定していることなどのメリットがあります。



コンバインでの収穫の様子

支店で周年祭

草津



志津支店は1月20日、支店協同活動の一環として「志津支店周年祭」を開きました。

店頭では、同支店ふれあい委員と支店職員が協力し、焼き芋機で焼いたサツマイモ約20kgを来店客にふるまいました。

また、草津宮農経済センターと連携して冷凍食品や果物、農業用雑貨などを販売した他、同支店で毎週月曜日に朝市を開いているJA女性部草津支部のふれあい市部員が、新鮮野菜を販売しました。

駐車場の一画では、昨年10月にオープンしたキッチンカー「びわたんのおにぎり亭」が出店。滋賀県オリジナル品種の「きらみずき」を使用したおにぎりを販売し、周年祭を盛り上げました。



買い物客でにぎわう店頭



組合員大学 「あすなる」開講

本部

4 質の高い教育を
みんなに



当JAは「食・農・地域をJAとともに守っていきませんか」を合言葉に、協同活動の理念・事業に触れ、JA施設を活用した人の交流や地域活性化、仲間づくりを目指し学びを深めるための取組み、組合員大学「あすなる」を開講しました。

1月22日、総務本部で開講式と第1回目講座を開き、受講生17人が出席。学長を務める木村理事長は「JAへの理解やファンづくりを進め、将来のJAを背負うリーダー育成のため開校します」とあいさつしました。

第1回目講座では「協同組合とJAレック滋賀」協同の理念と実践」について講義が行われました。

受講生は「とても充実した時間を過ごせた。さまざまな知識を身につけていきたい」と意欲を見せていました。



交流を深める受講生

健康寿命100歳への活動12年目 「てくてく健康クラブ」

守山野洲

3 すべての人に
健康と福祉を



組合員・地域住民の健康維持や生活習慣の改善を目的に守山野洲地区で取り組む「てくてく健康クラブ」が好評です。

活動は月に1回。守山市の自然公園内を自分のペースで歩く「ゆっくりコース」と、脚力に自信のある方向けの「健脚コース」があり、自身の脚力に合わせて参加できます。

「健脚コース」では瀬田や堅田など当JA管内の名所を案内。また両コース合同で姫路城や好古園を歩く企画も人気でした。

4月に、新年度の参加者を募集します。ぜひ、初めての方もご参加ください。

※お問い合わせは「VIVA!あけとみ」まで

TEL077-585-2345



季節を感じながら管内の名所を歩きます

研修会で交流促進

高島

9 産業と技術革新の
基盤をつくろう



今津宮農経済センターは1月28日、高島地区管内の野菜生産者を対象に「野菜栽培研修会」を開き、生産者やJA関係者など合わせて34人が参加しました。

これまでの研修会は、作付品目別に開催していましたが、生産者間の交流を深めてほしいという思いから、品目を問わず広く呼びかけました。肥料農薬に特化した内容で、農薬メーカー、肥料製造メーカーから講師を招きました。

参加者は、熱心に講師の話に耳を傾け、質疑応答では野菜の基肥一発肥料の使用方法や、害虫被害で困っていることなど、日頃の悩みを質問しました。

同宮農経済センターの齊藤センター長は「有意義な研修会となった。これからも、生産者の交流や栽培技術の向上を図っていききたい」と話しました。



研修会の様子

直売所の
イベントなどの
情報をお届けします！



レーク滋賀 直売所だより

グリーンファーム石山店

草津あおばな館

餅つき

おうみんち守山店

福袋販売

イベント盛りだくさん

1月は直売所各店で初売りや新春フェア、餅つき、福袋販売などを開催し、たくさんのお客様にご来場いただき大変にぎわいました。

3月のイベント予定

※イベント名・内容は変更になる可能性があります。

| | |
|--------------|--|
| グリーンファーム 堅田店 | 3月8日(土) お楽しみ抽選会 |
| グリーンファーム 石山店 | 3月1日(土)~31日(月) 春のやさしいクイズ開催 (^ ^) クイズに答えて、参加者の中から抽選で5名様に「はなふじコシヒカリパックごはん」3パックをプレゼント！ 3月22日(土) 数量限定おたのしみ袋!! 地元やさしい詰合せお楽しみセットですよ！ 市場よりお魚販売 |
| 草津あおばな館 | 3月3日(月)~31日(月) わかるかな? / あおばな館おたのしみクイズ おたのしみクイズを出題します。ぜひご参加ください！ ズバリ賞には3,000円分の商品券プレゼント！他にも景品があります！ ※当選者多数の場合は抽選とさせていただきます。 |
| 田舎の元気や | 3月15日(土) 魚市 9:00~12:00 3月29日(土)・30日(日) 出張包丁研ぎ 9:00 ~ 15:00 〈定休日のお知らせ〉3/5・3/12・3/26 ※3/19(水)は休まず営業いたします。 |
| おうみんち守山店 | 3月2日(日)・3日(月) ひな祭りフェア 出荷者の加工品前売りなど 3月17日(月)~3月23日(日) お彼岸お花売り出し 3月22日(土)・23日(日) おはぎ対面販売 春休みフェア 加工品新商品前売り、購買品(菓子類等)お買い得販売 |

イベントの詳細はSNSや店頭POPをご覧ください！

春だ！貯金だ！JAだ！ スプリングキャンペーン

募集期間/令和7年2月25日(火)~4月30日(水)
募集総額が100億円に達した場合は取扱いを終了いたします

金利優遇定期貯金

新たにご資金で定期貯金を10万円以上(期間1年)
お預け入れいただいた方は特別金利でお預かりします！

さらに、うれしい特典をご用意！

特典1

期間中、新たにご資金で定期貯金を10万円以上お預け入れいただいた方に、「JAレーク滋賀管内の特別栽培米3kg」を抽選で500名様にプレゼント！

特典2

期間中、新たにご資金で定期貯金をお預け入れいただいた方に先着3,000名様に「JAレーク滋賀オリジナルのお茶1本(ペットボトル500ml)」をプレゼント！



期間1年

年0.40%

(税引後 年0.318%)

JALレーク滋賀

くわしくは、お近くのJA窓口にお気軽にお問い合わせください。

JALレーク滋賀

検索

JALレーク滋賀 LINE友だち募集中
@ja_lakeshiga



輝く！女性部だより

J・A・レーク滋賀女性部は、日々、女性部活動を楽しんでいます。その活動の一部をご紹介します！

ふれあいサロンで交流

大津支部

1月15日、たすけあい組織「げんきの会」は瀬田支店で「ふれあいサロン」を開催しました。

今回のサロンでは、ペンケースや眼鏡ケースにもなるハンドメイド小物入れづくり挑戦し、会話を楽しみながら作業を進めました。

同会のメンバーによる「大きな古時計」や「琵琶湖周航の歌」などのハンドベル演奏に耳を傾けた他、頭と体の楽トレ体操や輪投げを楽しみ、交流を深めました。

すてきな小物入れが完成！



女性部員募集中 ～お気軽にお電話ください～

【本部】 食育直売部 TEL. 077-582-8128
 【大津支部】 大津地区統括本部 TEL. 077-525-8547
 【草津支部】 草津地区統括本部 TEL. 077-562-2391
 【栗東支部】 栗東地区統括本部 TEL. 077-552-0531

【守山・野洲支部】 守山野洲地区統括本部 (VIVA! あけとみ) TEL. 077-585-2345
 【高島支部】 高島地区統括本部 TEL. 0740-28-7755

くらしの活動だより

スマホ教室「アプリを楽しもう！」

くらしの活動課

1月、NTTドコモとソフトバンクから講師を招き、管内5カ所ですまほ教室を開催しました。

3年目となる今回は、内容を少しアップグレード。アプリの取得方法からおすすめアプリの見つけ方などを学習。

また、マップのアプリを取得することで、車のドライブレコーダーや知らない場所に行く方法、旅行先でも自分がどこにいて、どこに行きたいか、簡単にルートや時間を調べるができることを学びました。

高島地区会場



大津地区会場



守山野洲地区会場



草津地区会場



栗東地区会場



パン教室で 手作りの喜び

高島地区

1月25日、高島市新旭町のAコープパネス調理室で「パン教室」を開催し、12人が参加しました。

講師を務めたのは、地域でパン教室を開いている多胡みち子さん。今回は、多くの受講者から要望のあったクロワッサンに挑戦しました。

参加者は、想像以上の出来上がり。「上級者向けのクロワッサンが上手に作れてうれしい」と笑顔でした。



伸ばして折ってを繰り返します

手作りみそ教室

草津支部

2月1日、長寿の郷ロクハ荘で手作りみそ教室を開催しました。

講師は同支部役員が務め、地域住民20人が参加。添加物を使わない体にやさしい昔ながらのみそ作りは、数年前から人気の教室です。

米は草津産、大豆は当JA管内、塩はナトリウムを10%カットし代わりにカリウムが加えられた体に良い厚生塩と、すべて安全・安心な材料が使われています。



今年も人気です

担い手農家の課題解決に向けて、TACは令和6年度も関係部署、関係機関と連携し様々な活動を実施しました。その取組みの一部をご紹介します。

ドローンを活用した 麦の施肥受託作業を実施(4月)

担い手農家から「麦の実肥施肥作業が大変で困っている」という課題解決に向けて、各営農経済センターがドローンを所有している大津北・栗東の営農経済センターと連携して麦の施肥受託作業に取り組みました。

次年度も、各営農経済センターと連携して水稻・麦・大豆の防除や施肥の受託作業の面積拡大に取り組みます。



水田管理の省力化を目的に アクアポートを提案(8月)

水稻の水管理の省力化を目的に、TACと全農が連携して水田用自動給水機アクアポートの導入提案に取り組みました。アクアポートは比較的安価で水稻の水管理の自動化・省力化ができるところが魅力です。



今年度は、管内の生産者6軒に試験設置の提案を実施し、15台を設置しました。TACは、今後もアクアポートを通じた省力化の提案を行っていきます。

ザルビオを活用したキャベツ栽培での 可変施肥の取組み(9月)

栽培管理システムのザルビオを活用したキャベツ栽培での可変施肥の試験を生産者の協力のもと大津南営農経済センター、県農産普及課と連携して行いました。

ザルビオが解析した地力マップをもとに可変施肥が可能なブロードキャスターを活用し、肥料散布時間の効率化やコスト削減などを実証しました。

今後も、ザルビオを活用した農業経営の効率化やコスト削減を目指し提案活動を行っていきます。



秋冬トレビスほ場を栗東地区の 青壮年部員が視察(12月)

令和5年度から当JAで栽培に取り組んでいるトレビスの栽培方法を学ぶべく、地区をまたいだ現地ほ場視察をTAC間で連携し実施しました。視察に参加した栗東地区青壮年部は、新たに取り組む園芸作物を模索している段階です。トレビスは新規作物の候補となっていたため、実際に栽培されているほ場を見学し、生産者との意見交換や収穫体験をしました。

今後も当JAの地区間の生産者交流の活性化に取り組みます。



次年度に向けた ザルビオの操作研修会(1月)

TACでは次年度に向け栽培管理システムであるザルビオの普及拡大を目指しており、TACを対象としたザルビオの操作研修会を全農と連携し実施しました。

普段からザルビオを積極的に活用し知識のあるTACが講師となり、ザルビオの初期設定や登録方法、活用方法などの説明をしました。

次年度は、ザルビオを活用した作物の栽培管理や品質・収量向上に向けた「スマート農業」や「農業DX」の提案活動などに積極的に取り組みます。



3/31月

決算に伴う

一部営業時間変更のお知らせ

令和6年度決算に伴う商品棚卸しのため、3/31(月)は下記の事業所で営業時間を変更させていただきます。ご不便をおかけいたしますが、ご理解・ご協力をよろしくお願いいたします。



4/1(火)からは通常営業となります。

営業時間 8時30分～12時まで

お問い合わせ

営農経済センター(購買業務)

- **大津地区**
 - 大津北営農経済センター 077-572-1158
 - 大津南営農経済センター 077-549-8111
- **栗東地区**
 - 栗東営農経済センター 077-552-5290
(資材センター含む)
- **高島地区**
 - 今津営農経済センター 0740-22-4545
 - 新旭支店(購買窓口) 0740-25-2628
 - マキノ支店(購買窓口) 0740-27-1193
 - 安曇川営農経済センター 0740-32-1260
 - 朽木事業所 0740-38-2326

※3/31午前中のご注文については、4/1の配達とさせていただきます。

- **草津地区**
 - 草津営農経済センター 077-562-2186
(アグリショップ含む)
 - 山田支店(購買窓口) 077-562-0810
- **守山野洲地区**
 - 守山営農経済センター 077-585-4385
 - 野洲営農経済センター 077-588-3135
 - 中主営農経済センター 077-589-2901
 - 吉川事業所 077-589-3047

ガス事業所

- 大津北部ガス事業所 077-572-2135
- 湖南ガス事業所 077-564-8499
- 高島ガス事業所 0740-25-3402

※緊急対応等は通常どおり対応いたします。

令和6年分

確定申告

スマホ × マイナンバーカード

自動入力できる **e-Tax** で!

約 **7** 割の方が利用しています

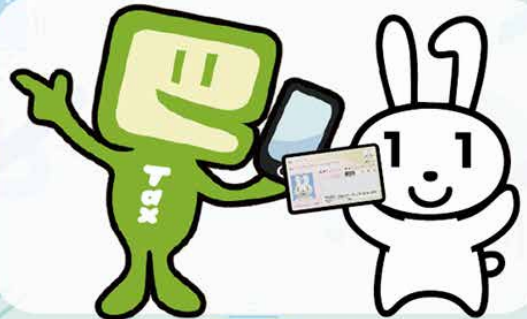

詳しくは

確定申告



国税庁

毎日の生活に役立つ
ライフハックを
ご紹介します!



びゅたんの知恵袋

vol.12

コーヒーの抽出かすの活用法



①衣類や靴の消臭剤として活用

コーヒーの抽出かすは活性炭以上に脱臭効果があるそう。乾燥したコーヒーかすはもちろん、湿ったかすの脱臭効果は活性炭の約5倍。衣類や靴の消臭剤として使う場合は、お茶パックやだしパックに入れて、ニオイが気になる場所へ。消臭効果は数週間～1カ月程度。

②冷蔵庫や冷凍庫、トイレの脱臭剤として活用

乾燥させた抽出かすを小瓶などに入れて、フタをせずに冷蔵庫や冷凍庫へ。数日～1週間程度を目安に交換。トイレの脱臭剤として使う場合、抽出かすは乾かさなくて大丈夫。水気を切ったものを瓶のフタなどにのせます。湿ったコーヒーかすはカビが生えやすいため、こちらは1～2日を目安に交換。

③家庭菜園や植物のたい肥として活用

豆かすを含んだたい肥は保水性・保肥性が向上し、野菜の生育に適したふかふかの土になります。植物の種類によっては、生育が妨げられることもありますので、植物の様子を見つつ、活用したいですね。

先生のステテコ(下)

「こら、もっと早く言え」

いつのまにか担任のコヌマ先生が立っていた。先生は有無を言わず、カネマツ君を藪の中に連れて行くと、なにやらごそごそしていた。

やがてもじもじとカネマツ君が現れた。なんとトレパンをはいているではないか。でも待てよ、なんかおかしいと思っていると、フミコがぷつとふきだした。「あれ、あれ…」とトレパンを指さしている。

ステテコだった。多分、先生の。しかもブカブカだから腰にはちまきをベルト代わりにしめていた。大笑いしそうになった私を先生はぎゅうっと睨んだ。

それから何食わぬ顔をして、三人は体育の授業を受けた。ドッジボールだった。カネマツ君は実に楽しそうに飛び回った。誰もなにも言わなかった。誰も笑わなかった。ボールをとったりとられたり、ぶついたりぶつけられたりのいつもの体育の時間。先生もいつものように整列させたり、笛を吹いたり、

叱ったり、笑顔でほめたりと何ひとつ変わらなかった。

コヌマ先生が私たちの担任になって一カ月。上級生からはこわい先生だぞと聞かされていたけれど、私は先生を大好きになっていた。



今月の人権コラム「先生のステテコ」の(上)は「ゆいっと」2月号14ページをご覧ください。
WEB版はこちら→



J A 滋賀中央会の作文集「思わず心があつたまる話」より



皆さまからの便り

たくさんのお便りありがとうございました。

一部ですが掲載させていただきます。

皆さまのご意見・ご要望につきましては、今後の事業や広報活動に活かしてまいります。

- 「特集」はいつも楽しみにしています。若い方々が頑張っておられる姿に刺激をもらい、こちらもやる気になります。これからもぜひ続けて欲しいと思います。(草津市 N.Oさん)
- 「らくらく健康レシピ」楽しみです。マシュマロといちごのアイスが美味しそうなのでつくってみようと思います！(草津市 A.Hさん)
- 「人権コラム」楽しみにしています。「みんなのひろば」に同じ意見の方がいてうれしくなりました。これからも続けてくださいね。(高島市 S.Hさん)

- 「びわたん」シルエットを探そう！ヒントをみないと見つからない時もあり、楽しみにしています。いつもありがとうございます。(栗東市 A.Tさん)
- 「教えて！JA」を読ませてもらいながら、素人なりに野菜を育て、収穫して、食べて、美味しいを感じて、年々品種が増えながら楽しんでいます。(高島市 H.Nさん)
- 今年は、畑の白葱が上手く育ったので、さっそく、ねぎの豚巻きを作りました。美味しいと家族に大好評でした！(野洲市 K.Kさん)



ゆいっとプレゼント

前回応募総数 205通

クロスワードパズルに答えて景品をGetしよう!!

正解者の中から抽選で**12名様に**
「びわたん」オリジナルグッズの
トートバック (2名様) やハンドタオル (10名様) が当たります!



※商品やカラー、デザインはお選びいただけませんのでご理解よろしくお願いします。

二重マスの文字をA~Dの順に並べてできる言葉は何でしょうか?

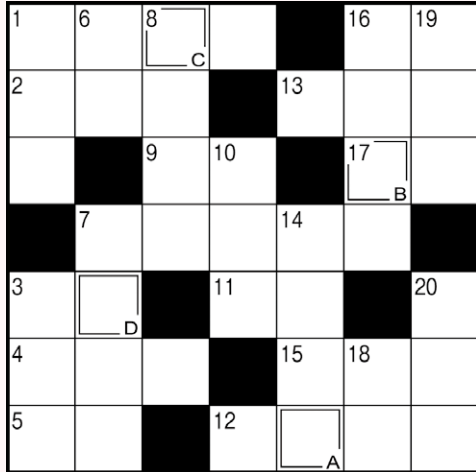

※答えは次号に掲載します。

答え

Answer boxes labeled A, B, C, D.

ヨコのカギ

- 3月14日は——デー。バレンタインデーのお返しを渡すのによい日です
- お手洗いともいいます
- バレーボールのセッターが上げるもの
- 梅は咲いたか、——はまだかいな
- 日本一長いものは367kmあります
- インソップ—— 源氏——
- 失敗は成功の——
- 水戸、尾張に並ぶ徳川御三家
- 羽ばたいて飛べるほ乳類
- 漢字では「梭子魚」などと書く魚
- 草餅によく使われる植物
- お彼岸に参る人も多いところ
- 弾力がある、噛んで食べる菓子

タテのカギ

- 造って魂入れず
- ニワトリの頭についています
- エックスの次です
- 赤の広場やクレムリンがあります
- 卒業証書の——は筒よりファイルが主流になりました
- 脚本に書かれているセリフ以外の文章
- 地球を暖める天体
- ひな祭りのお吸い物につきもの貝
- ひな祭りに飾る花
- 春の景色がぼんやりとして見える原因
- 細川たかしのヒット曲「——の渡し」

LINEで簡単応募フォーム

LINEで 当選確率UP!

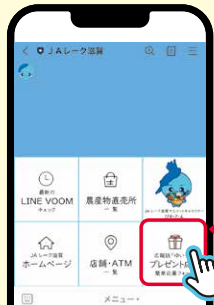

公式LINEアカウントに登録 →



画面右下のプレゼント応募をタップ! 簡単応募フォームから応募できます!

応募締切 3月12日水 消印有効

はがきに下記を記入いただき、ご応募ください。下記二次元コードからも応募いただけます。

520-0806 大津市打出浜14-1
ゆいっとプレゼント係

●郵便番号・住所
●氏名・年齢
●電話番号
●パズルの答え
●よかったコーナー
●その他感想



2024年10月1日から郵便料金が改定され、はがき1通85円になっています。

※皆さまからいただいた個人情報は、クイズ当選者発送の目的以外では使用いたしません。 ※当選者の皆さまには、すでにプレゼントを発送させていただいております。

前回答え: リウウヒヨウ



1月10日当選者

- 守山市Kさん/大津市Tさん
- 草津市Nさん/草津市Hさん
- 栗東市Mさん/高島市Kさん
- 野洲市Oさん/栗東市Sさん
- 守山市Tさん/高島市Fさん
- 栗東市Tさん/草津市Nさん

毎月の経営管理委員会・理事会の協議事項は、当JAホームページ (ja-lakeshiga.or.jp/) をご覧ください。

無料

完全予約制



弁護士による

法律相談

当JAの法律顧問である弁護士法人 淀屋橋法律事務所による組合員向けの無料法律相談会を実施します。

法律問題であれば、相談内容は相続(税務相談除く)・離婚・債務整理・交通事故など種類は問いません。秘密は厳守されます。完全予約制のため、相談希望の方は事前に電話予約をお願いします。

開催日

| 開催日 | 開催場所 | 日程 |
|-----|------------|----------------------------|
| | 大津地区統括本部 | 大津市打出浜14-1 3/13(木)、5/15(木) |
| | 草津地区統括本部 | 草津市上笠4-3-17 3/27(木) |
| | 栗東地区統括本部 | 栗東市小野493-1 4/10(木) |
| | 守山野洲地区統括本部 | 守山市吉身3-7-6 4/17(木) |
| | 高島地区統括本部 | 高島市新旭町旭1-10-5 5/8(木) |

連絡先

総務部 077-525-4343

開催時間

15時~17時

受付人数

各会場4名



「びわたん」シルエットを探そう!

ヒントはこちら

- (1) 2ページ (4) 9ページ
- (2) 5ページ (5) 12ページ
- (3) 6ページ



びわたんの らくらく健康レシピ

vol.
47

recipe
1

たけのこと春雨のうま煮

材 料 (2人分)

ゆでたけのこと (60g) きくらげ (3g)
人参 (1/4本) 春雨 (30g)
干しいたけ (3枚) 三つ葉 (適量)

- A [にんにくのみじん切り (1片分)、油 (小さじ2)]
- B [酒 (大さじ1)、オイスターソース (大さじ1)、しょうゆ (大さじ1/2)、砂糖 (小さじ1/2)]

作 り 方

- 1 たけのこは穂先は薄切り、残りは細切りにする。人参は細切りにする。干しいたけは水でもどして薄切りにし、もどし汁は水を加えて1カップにする。きくらげは水でもどして細切りにする。春雨は水でもどし、食べやすく切る。
- 2 フライパンにAを熱し、香りが出たら人参を炒める。たけのこ、しいたけ、きくらげを加えて炒め、油が回ったら春雨、しいたけのもどし汁、Bを加えて煮る。
- 3 煮汁がなくなったら器に盛り、三つ葉をのせる。

調理時間 約15分



春を健やかに過ごすためのオススメレシピ。オイスターソースの香り、たけのこときくらげの食感がたまらない一品です。

調理時間 40分

recipe
2

お好み焼き風パン

材 料 (5個分)

ホットケーキミックス (150g) お好み焼きソース (適量)
キャベツ (1枚) マヨネーズ (適量)
ツナ水煮 [缶詰] (40g) 紅しょうが (適量)
かつお節 (3g) 青のり (適量)

- A [牛乳 (大さじ4)、マヨネーズ (大さじ4)]

作 り 方

- 1 キャベツは粗みじんに切る。
- 2 ボウルにホットケーキミックスを入れ、Aを加えて粉っぽさがなくなるまで混ぜ、1、かつお節を加えてざっくりと混ぜる。
- 3 アルミケース (小判型) を二枚重ねにし、2を等分に入れる。ソースをぬって汁気をきったツナをのせ、マヨネーズを波状にしぼり出す。
- 4 200℃に予熱したオーブンで約15分焼く。
- 5 紅しょうが、青のりを散らす。



ホットケーキミックスを使って、ほんのり甘いお好み焼きパン。お子さまのおやつにもピッタリです!

編集後記

3月になると、やはり特別な忙しさを感じるものです。仕事もプライベートも、やり残したことがないかと振り返りながら、今年度中に何とか全て片付けたいと考えています。さて、来年度も広報誌「ゆいっと」をどうぞよろしくお願いいたします。新たな企

画を立て、さらに広報活動の範囲を広げていく予定です。皆さんに楽しんでいただける広報誌を目指して取り組んでいきます。最後に、何かと慌ただしい時期ですが、どうか無理はせず、お体に十分気を付けてください。新しい春が皆さんにとって素晴らしいものでありますように。

JALレーク滋賀
LINE友だち募集中!
@ja_lakeshiga

この印刷製品は、環境に配慮した製材工場での印刷で製造されています。