

ゆいっと

～目指すのは、地域社会に貢献し続けるJA～

2023
2
vol.22

特集

【大津地区】

農業というモノづくりで夢を追う

P4 ● 営農情報

P5 ● 教えて!JA

P6 ● ゆいっとニュース

P10 ● レーク滋賀 直売所だより

P11 ● 輝く! レーク滋賀女性部ニュース/ぬりえ紹介

P12 ● 「T」とことん、「A」会って、「C」コミュニケーション!! / 農業者年金

P13 ● 湖南地域農業振興大会開催のお知らせ / 詐欺注意喚起



JALレーク滋賀

<https://ja-lakeshiga.or.jp/>

JALレーク滋賀 検索



【大津地区】

農業というモノづくりで夢を追う

まさき
真咲農園

おのてら
小野寺 真樹さん (38歳)



びわ湖大津プリンスホテルのシェフとイチゴが繋いでくれた、たくさんのご縁



順調に育つ「かおり野」は甘味が強く酸味はおだやか



「みおしずく」は適度な酸味で際立つさわやかな甘み。大粒で明るい赤色の見た目が特徴

滋賀県では近年、新規就農者を中心にイチゴ栽培が活発です。また、全国的にも各地域でオリジナル品種のイチゴのブランド化が盛んに行われています。

今月は、大津市大將軍で滋賀県の新品種「みおしずく」の試験栽培に取り組み「真咲農園」の小野寺真樹さんにお話を伺いました。

就農のきっかけ

関東出身でもともと非農家だった小野寺さん。サーフィンとプロでの試合経験もあるボクシングが趣味の38歳。京都の大学を卒業後、12年間母校の大学職員をしていました。理念や思想に共感し思いをもって働いていましたが「もっと自分の手で何かを作り、自分の手で販売して世の中とつながっていきたいと考えるようになった」と話す小野寺さん。きっかけは帰省先で、家族でブルーベリー園を訪れたとき「農業で今考えていることを実現できるかも！」と気づき即行動。行政の助けを借りながら農家を訪問したり、就農希望者対象のイベントなどに参加したりしました。「イチゴ」に決めた理由は「単純に好きだ」ということその他、県の農業大で溶液栽培の技術を学ぶことができ、技術を習得すればある程度安定した生産が見込めて、生産者のこだわりを反映できることでした。そして2020年(令和2年)3月に農業大学校を卒業し、イチゴ農家として就農しました。

人のつながりを実感した1年目

自宅から少し離れた場所に農地を借り「真咲農園」を開園。地主さんをはじめ地域の方々などたくさんの方の支えがあり、1年目は「自分でもよくやった、というか最後までよく走り切った」と小野

寺さんは言います。研修ではあまり気にならなかった種類の病害虫への対応や、気温・湿度への対応が後手に回ったり、特に大きな販売先があるわけでもなく不安な状況の中、地域の喫茶店に人生初の飛び込み営業。その甲斐あって少しずつイチゴを置かせてもらえたり、直売で買っていたいたお客様が宣伝してくださったりと「人ってこんな親切なんだ」と実感した1年目だったと振り返りました。

心がけるのは丁寧な管理

なるべく完熟で新鮮なものを提供したいと考え、ピーク時は早朝4時前から収穫を開始。1年目、2年目、3年目と経験を積むにつれ、こだわるポイントはずいぶん変わってきていますが「悩み、考え、気づき」ながら丁寧な管理を心がけ、シーズンの半年間は無休でイチゴと向き合います。そのため健康管理には十分に気を付けていると話してくれました。

これから

滋賀県のイチゴの新品種「みおしずく」は、今のところ生育、味ともに順調で、今後の主力品種に考えています。

小野寺さんは「今後も丁寧な管理ができる規模で、おいしいイチゴをたくさん作ることを目標に頑張っていきます」と力を込めました。

真咲農園では「紅ほっぺ」「かおり野」「みおしずく」をハウス2棟8aで栽培。12月から5月中旬まで直売の他、市場やJA直売所のグリーンファーム石山店に出荷。また、びわ湖大津プリンスホテルやホテルニューオウミ(近江八幡市)のイチゴフェアなどにも出荷しています。

\Follow Me/

Instagramアカウント

販売状況などお知らせしています!

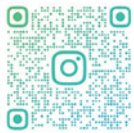

MASAKI_NOEN



真咲農園の「咲」は、バラの育種家だった祖父と同じバラ科のイチゴを育てる事になった繋がりを感じ、バラの花が咲くということから付けられています。ロゴはイチゴの花をイメージし、ピンク色にしているのは、祖父のバラの代表作「のぞみ」のイメージも少し加え、後ろに這わせたツルは過去から未来への繋がりをイメージしています。

真咲農園の「咲」は、バラの育種家だった祖父と同じバラ科のイチゴを育てる事になった繋がりを感じ、バラの花が咲くということから付けられています。ロゴはイチゴの花をイメージし、ピンク色にしているのは、祖父のバラの代表作「のぞみ」のイメージも少し加え、後ろに這わせたツルは過去から未来への繋がりをイメージしています。

プロボクサーとしてリングに立つ小野寺さん



シーズンが終わると趣味のサーフィンへ



営農情報



農作業安全のポイント

春の農作業を前に準備を進める時期です。機械作業を安全に行うため、昨年の作業の振り返りや農業機械の点検を通じて、今年も安全に作業を進めましょう。すぐに実践できるポイントをまとめました。

ポイント1 取扱説明書を読んでから使用しよう

農業機械は、年中は使わないことが多いので、使用方を忘れがちです。機能を十分に使いこなすためにも、機械を使用する前には、必ず取扱説明書を読みましょう。頻繁に読む部分をコピーして機械にぶら下げておくのも有効です。

ポイント2 危険を予測しよう

他人のことはよく気付く反面、自分のことにはなかなか気付かないものです。

そこで左記の①②について、写真を見て思い当たる点を挙げてみましょう。解答例のほかにも色々考えてみましょう。

① 注意すべき点

回答例…点検作業時には、巻き込み事故などの防止のため、必ずエンジンを止めて行います。

複数人数で作業を行うときには他の人の動きにも注意を払います。

② 改善すべき点

回答例…煙草を吸いながら作業をすることは引火の危険性もあり、避けたいものです。けが防止のため、状況によって手袋や保護メガネを着用します。



ポイント3 路肩に気をつけよう

全国の農業機械の転倒、転落による死亡事故は、年間90〜120件で、そのほとんどがほ場や農道で発生しています。

その安全対策として、

1. 路肩が分かるように、草刈りをしたり、目印を立てたりします。
2. 前後輪の内輪差を考えた、カーブを曲がります。
3. ほ場の出入口の傾斜方向に対し平行に進入します。

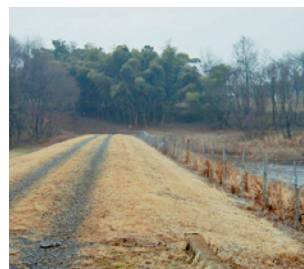

路肩が分かるように常時草刈りを実施

ポイント4 反射シールで夕方の交通事故防止

秋から冬にかけて、夕方に暗くなるのが早くなります。事故を回避するため、互いの存在に早めに気付くことが重要です。残念ながら、歩行用機械は反射シールが元々ないものがあります。また、あっても泥で汚れたり、積載した荷物で隠れてしまうこともあります。

こうした事故防止対策として農業機械の後方、側方に反射シールを貼り付けます。



乗用トラクター側面に貼り付けた反射テープ



低速車マークを貼り付けたコンバイン



教えて!JA

農業に関する質問にお答えします!

品種の選び方 野菜作りの第一歩

家庭菜園でおいしく、安全・安心な野菜を作り、いろいろな野菜で食卓を豊かにしましょう。野菜の品種を選ぶときのポイントは、①その土地の気候や栽培時期に合っているか②病気や害虫に強く、作りやすいか③利用・調理に適しているか、などを見極めることです。販売農家では新しい野菜、品種の試作の畑として活用するのも良いでしょう。

【**絵袋を確認**】種苗会社のカタログや絵袋には大切な情報がコンパクトに記載されています(図1)。

・作りやすさ、耐病性、耐寒性などの特徴

アブラナ科野菜では名前に「CR」が付いていれば根こぶ病に強い品種、「YR」は萎黄病に強い品種です。病気に強い品種を選び、少ない農薬で作りましょう。

・発芽・生育適温など

発芽や生育に関する温度や発芽までの日数などが記されています。種まき時期の目安にしましょう。生育の短い品種を「早

図1 絵袋の表記(例)

○○交配 トマト ホーム桃太郎		
品種の特徴		
発芽適温	生育適温	発芽日数
まき時と収穫期 		
栽培方法 ①種まき ②定植 ③収穫		
有効期限 2023年10月 発芽率 85%以上 生産地 長野県 ○○種苗株式会社		

生」、長い品種を「晩生」、これらの中間を「中生」と呼びます。

タマネギの早晩性と貯蔵性には深い関わりがあり、早生品種は貯蔵性が低く、晩生品種は貯蔵性に優れています(図2)。

ハクサイやスイートコーンでは早晩性が80日や90日などの生育日数で示されることもあります。

【**品種選び**】地域で定着している品種などは各地区の営農経済センターに問い合わせを相談してみましよう。このような品種と新しい品種を作り比べてみると、わが家に適した品種選びができます。また、地域の栽培カレンダー(作型図)が示されている品種もあるので、これに沿った園芸作業を行いましよう。

ワンポイントアドバイス

冬の野菜では耐寒性、夏の野菜では耐暑性があれば安心です。



草津野菜センター
木下 稔基



図2 タマネギの栽培カレンダー(作型図)

気候帯	早晩性	9	10	11	12	1	2	3	4	5	6	貯蔵期間
中間地・暖地	早生	●	---	▲	—	—	—	—	—	—	■	8月上旬まで
	中生	●	---	▲	—	—	—	—	—	—	■	年内まで
	中晩生 晩生	●	---	▲	—	—	—	—	—	—	■	翌2月末まで

●種まき ---育苗 ▲植え付け —生育 ■収穫



大津 農業施策・予算に要望 大津市と意見交換

大津北宮農経済センターは11月24日、2023年度の大津市農業施策・予算に関する意見交換会を大津市役所で開き、当JA経営管理委員会の船橋克典副会長が佐藤健司市長に要望書を手渡しました。

意見交換会では、同センターの田中章吾センター長が大津地区の取組状況を報告。八田憲

営農購買課長が次年度農業施策・予算に関する要望事項を説明しました。

新型コロナウイルス感染症の影響が地域農業に大きな影響を与えていることに加え、世界的な肥料需要の高まりや、円安の進展、輸送費の値上がりなどの様々な要因で、生産資材価格は急激に高騰しており、市の農業を取り巻く環境も厳しさを増しています。

「大津市農業振興ビ



佐藤市長に要望書を手渡す船橋副会長(右)

「ジョーン」に基づいた産地育成の他、生産資材の価格高騰に対する支援、学校給食への地場産農産物の供給、スマート農業の推進など、さらなる成果を結実させるべく市とJAが連携を強化し、継続した取組みと支援を求めました。

11 住み続けられるまちづくりを

8 働きがいも経済成長も

草津 「山田ねずみ大根」 伝統つなぐ品評会

12月上旬、滋賀県立湖南農業高校で草津市の伝統野菜「山田ねずみ大根」の品評会が開かれました。

同校は伝統野菜の継承と拡大を目的に品評会を開いていて今回で4回目です。

滋賀県立聾話学校、学校法人聖パウロ学園光泉カトリック高校、草津市立長寿の郷ロクハ荘、立命館大学など計13組が出品。

審査は、当JA草津野菜センターの中島敏行所長、農業技術アドバイザー、湖南農業高校の清水校長、栽培農家、草津市農林水産課などが担当。葉の細さや色、茎の色や肌光沢、長さ、根の尻詰まり度、切り口の緻密度、バランスなど10項目にわたり審査しました。

審査の結果、市長賞は立命館大学食マネジメント学部、JAレーク滋賀理事長賞は草津市立長寿の郷ロクハ荘・ロクハ公園、湖南農業高校校長賞は同校造園

班3班が受賞しました。

「山田ねずみ大根」は、草津市北山田の伝統野菜で、根の先がネズミのしっぽのように細く、胴の部分が尻の膨れたネズミのように見えることから名付けられました。水分が少なく漬け減りしにくのが特徴で、柔らかくきめの細かい葉も美味しく、漬物用として栽培されてきました。



品評会での審査の様子

2 飢餓をゼロに

山野洲

モリヤマイチゴ、今年も大粒

12月上旬から、守山市のブランドフルーツ・モリヤマイチゴの収穫が始まっています。今後、2月末まで出荷が続く予定です。

今シーズンは夏の猛暑の影響で生育が遅れていましたが、その後は順調に育ち、大粒で食べ応えのあるイチゴに育っています。

モリヤマイチゴは、ブランド化から30年以上にわたって栽培される人気商品です。現在は、糖度が高く酸味と甘みのバランスが良い「とちおとめ」、大ぶりでジューシーな「あまひめ章姫」、香りが豊かな「とよのか」、酸味が少なく甘み強い「よつぼし」の4品種を出荷しています。

生産部

会の早川明雄部長は「今年も良質なイチゴをファンに届けられてうれしです」と話しました。



「ぜひ、ご賞味ください」と早川部会長

2 創縁をゼロに



栗 東

栗東地区 青壮年部 丹波黒大豆を収穫

栗東地区青壮年部は12月20日、部員のほ場で丹波黒大豆の収穫を実施しました。青壮年部による黒大豆栽培は、米以外の新たな特産品づくりとして販路が安定しているなど、メリットが大きいことから以前より栽培に取り組んでいます。

収穫当日、青壮年部員5人が約20aのほ場で収穫作業を行い、およそ300kgの黒大豆を収穫しました。

今年産の黒大豆は、中粒傾向ですが、収量は過去2年よりも多く、大きな病害虫被害などもなく、品質は良好です。

今年産からは、青壮年部以外の生産者3人も栽培に取り組んでおり、前年の1.5倍の1.2haで栽培を実施しました。

青壮年部の川崎俊介会長は「3年目でようやく収量や品質的にも良い結果が出てきた。今後は今年の実験を活かし、黒大豆のさらなる栽培面積拡大を目指したい」と話しました。



黒大豆収穫の様子

8 働きがいも経済成長も



高 島

「風車キャベツ」目合わせ会

今津営農経済センターは11月下旬、子会社のグリーンサポーター新旭で、地域の特産である「風車キャベツ」の品質と規格の確認を中心に出荷目合わせ会を開き、共同出荷している生産グループ8人と当JAの担当者が参加しました。

生産者は「産地として品質にこだわって栽培している。高品質な風車キャベツを安定して出荷するためにも目合わせ会は重要。積雪により収穫作業も大変だが、昨年の出荷量である120t以上の出荷を目指して頑張りたい」と話します。

営農戦略部TAC推進課の中辻秀章係長は

「産地の活性化と農家所得増大のため、京都市場や当JAの直売所など販路を拡大していきたい」と話しました。



目合わせ会の様子

8 働きがいも経済成長も



2 創縁をゼロに





栗東 年金感謝デー 感謝を込めてプレゼント

栗東金融センターは、年金支給日の12月15日に「年金感謝デー」として栗東市内7支店に訪れたお客様へ感謝の気持ちを込めたメッセージと粗品、女性部栗東支部「みどりの会」が作成した「手作り色紙」をプレゼントしました。

手作り色紙は「みどりの会」がコロナ禍で地域と交流できないなか新たに始めた取組みで、今年はクリスマスツリーの折り紙を貼った色紙300枚を作成し、配布しました。

クリスマスツリーには「永遠の象徴」という意味があり、また「神の永遠の愛や神が与える生命を象徴する」といった意味が込められています。

相田みつをさんの「しあわせはいつもじぶんのところがきめる」という詩を添えて、「大切な命、



プレゼントを手渡す職員

毎日感謝し、健康に過ごしましょう」と呼び掛けました。

担当職員は「毎年、楽しみにしているお客様がいます。そんな声を励みに今後も活動していきたい」と話しました。

今後もJAファンづくりを推進し、地域に根差したJAを目指すとともに、組合員や地域住民に親しまれ、一層必要とされる店舗づくりに取り組んでいきます。



守山野洲 お米の力で受験生応援 冬期の米需要喚起にも一役

おうみんち各店では、米の力で受験生を応援しようと受験生向け商品の販売やPRポスターの作成などに力を入れています。

この取組みには、米消費が減りがちな冬期に需要を創出し、米価安定に繋げる狙いもあり、各店が工夫を凝らしています。

おうみんち守山本店では学業成就の祈りを込めた「御祈禱米」を販売。選び抜かれた特別栽培米を合・格につながらる五角柱形のパッケージに封入するなど、様々な縁起を担いでおり、特に保護者層から好評です。



「御祈禱米をどうぞ！」

おうみんち野洲店では、農水省の資料を基にPRポスターを作成。「パン食に比べ、脳に栄養を送る時間が長い」「腹持ちが良く、空腹になりにくい」など、受験勉強に向く米食のメリットを伝えています。

両店の米販を担当する樋口進課長補佐は「お米の力で志望校合格を応援したい。勉強には栄養バランスの良い食事が推奨されているので、米以外の農産物もぜひ、役立ててほしい」と話しました。



ご飯の魅力がポスターで分かりやすく



大津

年金友の会で 落語会 堅田に響く 笑い声

J A レーク滋賀年金友の会大津支部（志賀町支店、堅田中央支店、西大津支店管内）は11月21日、堅田中央支店で「こんにちわ落語会」を開き、会員83人が参加しました。

会場は、地元大津市出身の落語家、桂紅雀さんらの地元ネタを盛り込んだ落語に大いに盛り上がりました。

「この日を楽しみで、この落語を聞くために J A に年金受取を変更した」という参加者や「とてもおもしろかったです。落語をこんな近くに聞くのは本当にありがたい。また開催してほしい」と大好評でした。



落語を披露する桂紅雀さん



草津

環境保全へ 農業用廃プラ 回収実施

草津営農経済センター営農購買課は12月中旬、農業用廃プラスチック類の有料回収を同センターの敷地で行いました。

回収場所には、早朝から管内農家のトラックが列を作り、不要になったハウス用ビニールや畔シート、肥料袋などが大量に持ち込まれ、4tの回収コンテナ2台がいっぱいになりました。

中でも近年、農家の高齢化や後継者不足、農地の減少で育苗箱の廃棄が増えており、今年も約1800枚が持ち込まれました。当 J A は毎年1回、組合員の負担軽減と安全・安心な農業環境の保全を目指し、この取り組みを実施しています。



農業用廃プラスチックを持ち込む組合員



高島

花いっぱい 運動

新旭支店の支店運営委員会は11月19日に「花いっぱい運動」を実施し、児童や支店職員と協力してビオラの花苗をプランターに植え付けました。

参加した児童からは「色とりどりのビオラ苗のどれを植えるか迷ったけど、きれいにできた」と喜びの声が上がり、飯古治支店長は「支店運営委員や児童、支店職員が協力して植え付けたプランターは支店や A コープパネスの玄関に飾り、来店される組合員をお迎えます。今後

も支店運営委員会と連携して組合員、利用者目線での支店協同活動を積極的に実施していきます」と話しました。



みんなで協力して植え付ける児童たち



【グリーンファーム堅田】 柿詰め放題

山盛りの
富有柿



12月14日、高島産富有柿の詰め放題を開催。今年は豊作ということで山盛りの柿100kgを準備しましたが、1時間ほどで完売となり大好評でした。詰め放題楽しいですね！

【グリーンファーム石山】 年末感謝祭

餅つきに
挑戦！



12月24日、お正月を前に、みかんの特売や葉ボタン、棒鱈や数の子、魚の切り身などの販売、また、3年ぶりとなる餅つきを行いました。来店者も餅つきに挑戦し、大いに盛り上がりました。

レーク滋賀直売所だより

直売所のイベントなどの情報をお届けします！



2月のイベント予定

グリーンファーム石山店	店内ディスプレイにみんなで参加!! お雛様のめりえに挑戦!!参加者の中から抽選で10名様に500円商品券プレゼント!!
グリーンファーム堅田店	2月25日(土)「月末抽選会」開催 1等は2,000円分のお買物券が当たります!
草津あおばな館	2月2日(木)～2月27日(月) ＼親子で楽しもう!／あおばなちゃん どこだゲーム みんなであおばなちゃんを探そう! ズバリ賞には3,000円分の商品券プレゼント!
田舎の元気や	2月23日(木)～26日(日) 月末セール開催 その他にも「おさかな販売」や「キッチンカー」などのイベントも企画中!
おうみんち守山店	2月11日(土)～14日(火) バイクングレストラン スイーツ盛りだくさんのバレンタインフェア開催! 2月25日(土)・26日(日) お米を食べようキャンペーン開催!

組合員資格確認のお願い

出資に係る下記事項が生じた場合は、手続きをお願いいたします。

- 氏名(名称)、住所が変更になった場合
- 組合員資格の変更が生じた場合
- 組合員死亡の場合(相続手続きをお願いします)

正組合員資格要件

- 農業経営者…耕作面積要件なし
- ◆ 農業従事者…農業従事日数要件
1年のうち30日以上

店舗の詳細は
ホームページまで



詳しくは、最寄りの支店・出張所まで お問い合わせください。

JALeak滋賀のSNSで情報をキャッチ!!

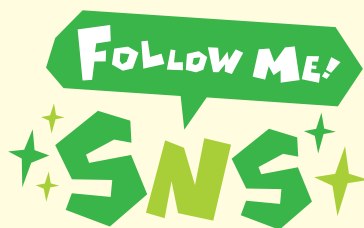

イベントやキャンペーンなど、
様々な情報を発信中!

友だち 募集中

@ja_lakeshiga
うれしい情報をLINEでお届け!



輝く! レーク滋賀女性部ニュース vol.12

JAレーク滋賀女性部は、日々、女性部活動を楽しんでいます。その活動の一部をご紹介します!

「愛の米ひとにぎり運動」

女性部では毎年、管内の社会福祉協議会に地元農作物や募金、イベントでの売り上げなどを寄付しています。

大津統括支部

12月9日に正田富美子支部長と当JA大津地区担当の片岡喜隆常務理事が大津市社会福祉協議会を訪れ、コシヒカリ他165kgの白米と現金1万764円を贈呈しました。

これからも地域のたすけあい活動に協力します!



草津支部

12月13日に松浦マキ江支部長と副支部長の2人が草津市社会福祉協議会を訪問し現金3万円を贈呈しました。

今後もこの大切な活動を続けていきます。



福祉施設の皆さんに新米のおいしさを味わってもらいたいです!



高島支部

12月16日に高島地区で収穫した新米30kgを高島市社会福祉協議会へ贈呈しました。新米の贈呈は当JA合併前より毎年実施しています。

女性部員の気持ちをお届け



守山野洲支部

12月9日に米60kgと募金6万円を、同地区管内の守山市と野洲市の社会福祉協議会に贈呈しました。

女性部員募集中

お気軽にお電話ください

- | | | | |
|------------------|-------------------|---------------------------------|-------------------|
| 【本部】食育直売部 | TEL. 077-582-8128 | 【守山・野洲支部】守山野洲地区統括本部(VIVA! あけとみ) | TEL. 077-585-2345 |
| 【大津統括支部】大津地区統括本部 | TEL. 077-525-8547 | 【高島支部】高島地区統括本部 | TEL. 0740-28-7755 |
| 【草津支部】草津地区統括本部 | TEL. 077-562-2391 | | |
| 【栗東支部】栗東地区統括本部 | TEL. 077-552-0531 | | |

レーク滋賀通信Vol.4でご応募いただいた「びわたん」のめりえをご紹介します



大津市 K.Nちゃん(4さい)



東近江市 H.Mちゃん(7さい)



大津市 Y.Mちゃん(11さい)

たくさんのご応募ありがとうございました!
少しずつですが「ゆいっと」で紹介していきます。

※ご応募多数のためすべて紹介できませんので、予めご了承くださいませようお願い申し上げます。

各地域に配属されているTAC担当者を紹介します

Tとことん、A会って、Cコミュニケーション!!

地域農業の担い手に出向くJA担当者「TAC(タック)」です



〈TACの役割〉

- ◆ 地域農業の担い手に訪問してご意見、ご要望をうかがい、誠実にお応えします。
- ◆ 地域農業の担い手に役立つ各種情報をお届けします。
- ◆ 地域農業の担い手のご意見を持ち帰り、JAの業務改善につなげます。



高島地区

高島市は県の北西部に位置し、北は福井県に接し古代より畿内と北国を結ぶ最短路として開かれ、その後も湖上交通の要衝として栄えた歴史をもちます。山間地から平坦地と自然豊かな土地柄で人気観光エリアも数多くあり、四季折々に表情を変えるメタセコイア並木は全国的にも有名で、毎年多くの観光客でにぎわっています。

私が、高島地区(マキノ・今津)を担当します。



今津営農経済センター
管内担当
とりのい まさかず
鳥居 雅一

高島地区(マキノ町・今津町の担当)TACの鳥居です。

今年でTAC2年目になります。JA合併以前からも営農指導等を担当しておりました。TACという担い手農家に特化した部署は初めてで、日々悪戦苦闘しながら担い手農家等の所得増大に向けて少しでもお役に立てるよう取り組んでおります。

高島地区(マキノ町・今津町)の取組み

高島地区(マキノ町・今津町)は水資源に恵まれ、稲作農業が盛んで、主食用米をはじめ、飼料用米、加工用米、水田野菜など戦略作物の作付けによる水田フル活用に取り組んでいます。

また、マキノ町では原木椎茸の栽培が行われ、直売所では人気商品として販売されています。以前には乾燥椎茸部門で農林水産大臣賞を受賞された農家もいらっしゃいます。今津町では富有柿が有名で、京阪神からの観光客のお土産として重宝されています。市場への出荷も行い、高評価を得ています。

今後も高島地区の強みを活かした特色のある農産物の生産拡大を目標に、販売路線の拡大にも取り組みます。



特産の富有柿



マキノ町で栽培される原木椎茸



高島地区TAC担当者へのお問い合わせは

今津営農経済センター TEL 0740-22-4545

知って得する！ 農業者年金

農業者の方は、国民年金の上乗せの公的な年金

「農業者年金」に加入して安心して豊かな老後を！

終身年金で安心！

詳しくは

農業者年金基金

検索

<https://www.nounen.go.jp>



① 農業者なら誰でも入れる「終身年金」です！

② 一定の要件を満たす方には、月額最大1万円の保険料補助

③ 保険料は全額社会保険料控除の対象など、生涯を通じて大きな節税効果！

農業者年金に加入できる方の要件は以下の通りです。

- ・年間60日以上農業に従事している方で、
- ・国民年金第1号被保険者(60歳未満)又は、国民年金の任意加入者(60歳以上65歳未満)

※詳しくは、お近くの農業委員会、又はJAへ！



NOU NEN

第38回湖南地域農業振興大会開催のお知らせ!! 「これからの社会に求められる農業」

- 1. 目的** 湖南地域の農業者・農業生産組織と農業関係機関役職員が一堂に会し、地域農業振興に向けての課題を共有する中で新たな農業振興施策の展開を目指します。
- 2. 日時** 令和5年2月18日(土) 午後1時30分開会(受付は午後1時から)
- 3. 会場** 草津市立草津アミカホール:305人収容
(所在地 草津市草津三丁目13番30号 TEL:077-561-2345)
- 4. 参集者** 湖南地域の農業者(集落営農組織、認定農業者、特産物生産・加工・販売グループ、直売所出荷者など)と関係機関の役職員

5. 内容

- 13:30
 - ・開会挨拶
(主催者代表) 田中 進 湖南地域農業センター運営委員長
(開催地代表) 橋川 渉 草津市長
- 13:50
 - ・情報提供(40分)
内容:「食料・農業・農村基本法について(仮題)」
講師:近畿農政局滋賀県拠点 村山 浩稔 地方参事官
 - ・基調講演(60分)
内容:「地域農業の次世代対策について(仮題)」
講師:日本協同組合連携機構 小林 元 主席研究員



【お問合せ先】
湖南地域農業センター担当 高谷、西川
TEL:077-587-0481

※新型コロナウイルス感染症拡大状況によっては、本大会を中止する場合があります。

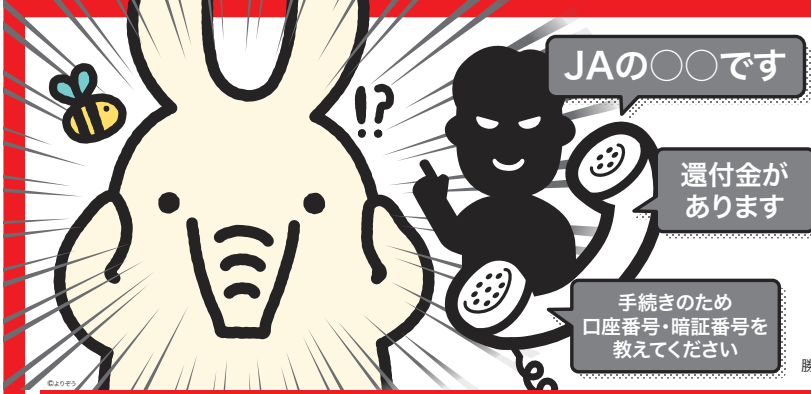

その電話、詐欺です

役所やJAの職員を名乗る人からの電話で、医療費・保険料の過払い金や未払いの年金などの還付金があると偽り、口座番号・暗証番号などの重要情報を聞き出して、お客様が知らないうちに勝手にインターネットバンキングを利用開始し、お金をだまし取る犯罪が増えています!

役所やJAの職員が電話で口座番号・暗証番号を聞き出すことは絶対にありません。

被害事例

Aさん
(60代・女性)

市役所職員を名乗る人から家に電話がかかってきました。「介護保険料の還付金があります。振り込みますので取引先金融機関名と口座番号、キャッシュカードの暗証番号を教えてください」と言われました。

続けて、「後でJA職員から連絡があります」とも言われ、尋ねられるままにJAバンクの口座番号、キャッシュカードの暗証番号を教えてくださいました。しばらくして実際にJA職員を名乗る人から連絡があり、すっかり信じてしまいました。

ですが、あとで冷静になってみると不安になり、JAに連絡を取りましたが、勝手にインターネットバンキングが利用開始されていて、口座からすでに外部に不正送金されてしまっていました。

対策のポイント

電話でお金のお話が出たら、まず詐欺を疑いましょう。

- 役所やJAが電話で口座番号やキャッシュカードの暗証番号を聞くことは絶対にありません。
- 公的機関の名前を出されても一度電話を切り、直接問い合わせてください。
- 留守番電話機能を常に設定しておいたり、通話の録音や防犯機能の付いた迷惑電話防止機器を利用したりするのも効果的です。

被害にあうと思っていましたか?

自分には被害にあわないと思っていた人 約95%

自分には被害にあわなかったと思っていた人 16.9%

自分には被害にあわなかったと思っていた人 78.2%

自分には被害にあわなかったと思っていた人 3.4%

自分には被害にあわなかったと思っていた人 1.4%

警察庁の調査によると、オレオレ詐欺にあった被害者のうち「自分は被害にあわないと思っていた」と回答した人の割合は「どちらかといえばあわない」と思っていた人を含めると95%を超えています。被害者のほとんどは、自分は詐欺とは思っていません。被害にあう可能性を全く認識していません。役所やJAなどからの電話であっても自分は大丈夫と過信せず、一旦電話を切ってから家族や周りの人に相談し、役所やJAに直接確認しましょう。

∥ JAバンクは被害防止に向けて店舗での「声掛けの徹底」に取り組んでいます ∥

ATM付近で携帯電話を利用している方や、窓口で多額の資金を引き出そうとしている方へは、資金のご利用目的などをお伺いすることがございます。何卒ご理解とご協力を賜りますようお願い申し上げます。



人権コラム

見守る

私が東京の郊外から、都心部の学校に電車を通っていた頃のことです。

ある日、私が駅の階段を駆け上っていくと、途中で高校生の男の子とぶつかりそうになりました。見るといつもの子です。

実を言うと、この子は身体障害者で、三四月前から駅に姿を見せていたのです。たぶん小・中学校までは親が車で送り迎えをしていたのですが、高校生となって自力で通学を決意したのでしょうか。

彼はその決意を表すかのように、毎日、鞆を背負い、歯をくいしばるようにして、黙々と一歩、一歩と階段を上下していましたが、この日は上り階段の半ばで動こうとはしないのです。私は振り返って見て、彼の片方の靴が外れており、彼がしゃがみこむことができず、当惑しているのに気がつきました。瞬間、私はすぐに戻って彼を助けようと思ったのですが、しばらくためらったのです。

それは彼が階段の昇降にも、人手を借りるのを嫌っていたことを知っていたからでもあるのですが、正直に言えば、私は人前でするその行為が照れくさく、つまりは勇氣がなかったからです。

ところで、驚いたことには、後から上がってきた若い女性がそれを見ると、なんのためらいもなく、すぐにしゃがみこんで靴を履かせにかかったのです。

その姿に、好奇の目で擦れ違っていく人もいましたが、その女性は少しの恥じらいさえみせません。彼女は両方の靴のひもまでしっかりと結んで立ち上がる、「OK」と言って軽く彼の肩を叩きました。彼はその親切がよほど嬉しかったのか、普段に似合わず素直に頭を下げましたが、彼女はそれにはかまわず、「がんばってね」と明るい一声をかけると、さりげなく階段を上って行ったのです。

私はその有り様に感動し、恥じ入るばかりでしたが、そのときもう一つ気づいたことがありました。

それは、その場には二人を囲むように何人かが立ち止まって見ており、私はやじ馬とばかり思っていたのですが、高校生が「がんばれ！」と声がかかり、安心したようにその人々が歩きだしたことです。

私はそのときに始めて、この駅の乗客の多くの人々が、この障害者の男の子を、陰ながら暖かく見守っていることを知ったのです。

私はこの日、私自身の反省とともに、いろいろなことを学びました。そして私は、障害を持つ高校生のさらなる健闘を祈りつつ、流れていく人々の中に融けこんでいきました。

J A滋賀中央会の作文集思わず心があつたまる話より



皆 さま から の お 便 り

たくさんのお便りありがとうございました。
一部ですが掲載させていただきます。
皆さまのご意見・ご要望につきましては、
今後の事業や広報誌作成に活かしてまいります。



- 季節に応じたイベント情報があり、利用させていただき感謝しています。(大津市N.Iさん)
- 簡単応募フォームができ、私でも応募が簡単にできました。当選してほしいです。(草津市F.Yさん)
- 妻に今日は何が食べたい？と聞かれて困っていますが、その時の強い味方が「らくらく健康レシピ」です。(栗東市H.Iさん)
- 毎月楽しみにしています。地域の色々な情報や、野菜の栽培のアドバイスとかが載っていて、とても参考になります。これからも頑張ってください。(野洲市M.Nさん)
- いつもA-COOPパネスを利用しています。地元の新鮮野菜が買い物できて、大変助かっています。皆様コロナの中、大変ですが頑張ってください。(高島市T.Fさん)

- 1月号ではインボイス制度の解説を事細かに掲載いただき、ありがとうございました。複雑な制度なので、なかなか理解が進みませんが、大変参考になりました！(大津市T.Sさん)
- 毎月楽しく拝見しています。寒くて外に出られないこの時期こそ隅々までたっぷり読ませていただいて春を待ちたいと思っています！(草津市Y.Hさん)
- 今回はじめてLINEに友だち追加しクイズに応募しました。(栗東市S.Oさん)
- 「らくらく健康レシピ」のミルクしるこ、ちょうど材料が家にあったので作ってみました、簡単でとてもおいしかったです。簡単にできるレシピ、嬉しいです。(守山市K.Kさん)
- いろいろな地域の特産品を見るのが楽しみです。(高島市F.Yさん)

無料

弁護士による法律相談

完全予約制

当JAの法律顧問である弁護士法人 淀屋橋法律事務所による組合員向けの無料法律相談会を実施します。法律問題であれば、相談内容は相続(税務相談除く)・離婚・債務整理・交通事故など種類は問いません。秘密は厳守されます。完全予約制のため、相談希望の方は事前に電話予約をお願いします。

■ 開催日

開催場所		日程
大津地区統括本部	大津市打出浜14-1	2/9(木)
草津地区統括本部	草津市上笠4-3-17	2/16(木)
栗東地区統括本部	栗東市小野493-1	3/9(木)
守山野洲地区統括本部	野洲市小篠原2142-3	3/16(木)
高島地区統括本部	高島市新旭町旭1-10-5	2,3月の開催はありません

■ 連絡先

総務部 077-525-4343

■ 開催時間

15時～17時

■ 受付人数

4名

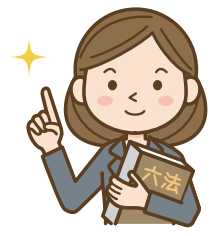

ゆいっとプレゼント
前回応募総数 355枚

正解者の中から抽選で10名様に**農協全国商品券(500円)**が当たります!



クロスワードパズルに答えて景品をGetしよう!!

二重マスの文字をA～Eの順に並べてできる言葉は何でしょうか?

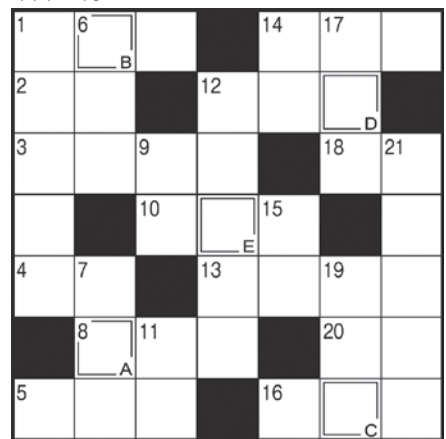

答: A B C D E

※答えは次号に掲載します。

ヨコのカギ

- ① ウィンタースポーツの代表格
- ② 旧国名の1つ。現在の三重県の大部分
- ③ お吸い物などを入れる器
- ④ 鬼は外、福は〇〇
- ⑤ 掃除道具の1つ。魔女がまたがれば飛べるかも?
- ⑧ 車のフロントガラスに付くとガラガラして厄介です
- ⑩ 旅先で眺めることもあります
- ⑫ もむと温くなるタイプもあります
- ⑬ 遅い時間まで寝ずにいること
- ⑭ 仁徳天皇陵もこの1つ
- ⑯ 水分補給に役立つ〇〇〇飲料は、電解質を加えてあります
- ⑰ 働き者だといわれる昆虫
- ⑳ 天ぷらを天〇〇に漬けて食べた

タテのカギ

- ① 2月の誕生石・アメシストは紫色の〇〇〇〇〇〇です
- ⑥ 刻みたばこを詰めて吸う道具
- ⑦ Lが大ならMは
- ⑨ こうなった〇〇を知りたいなあ
- ⑪ 暖炉にくべます
- ⑫ 3度の食事以外に食べるもの
- ⑭ バレンタインデーに実らせる人もいます
- ⑮ 囲碁や将棋の指し手の記録
- ⑰ 百貨店の〇〇〇ガイドで目当ての売り場を探した
- ⑲ 昆布と〇〇〇節でだしを取った
- ⑳ 例年2月4日ごろ。暦の上ではこの日から春です

簡単応募フォーム 当選確率UP!

公式LINEアカウントに登録 →

画面右下の**プレゼント応募**をタップ!

簡単応募フォームから応募できます!

官製はがき下記を記入いただき、ご応募ください。下記二次元コードからも応募いただけます。

応募締切 2月13日(月) 消印有効

520-0806 大津市打出浜14の1
ゆいっとプレゼント係

- 郵便番号・住所
- 氏名・年齢
- 電話番号
- パズルの答え
- よかったコーナー
- その他ご感想

※皆さまからいただいた個人情報は、クイズ当選者発送の目的以外では使用いたしません。
※当選者の発表は、プレゼントの発送をもってかえさせていただきます。



前回答え: フリソデ

毎月の経営管理委員会・理事会の協議事項は、当JAホームページ(ja-lakeshiga.or.jp/)をご覧ください。

お詫びと訂正

広報誌「ゆいっと」(1月号)6ページの「ゆいっとニュース」内の「守山矢島かぶら」の記事において写真の説明文に誤りがございました。謹んでお詫び申し上げます。下記の通り訂正させていただきます。

収穫体験で守山矢島かぶらの魅力を伝える西部会長(写真右)



Let's Cooking!

JAレーク滋賀の

vol.22

らくらく健康レシピ

+1 idea



いちごのヨーグルトゼリー

いちごをたっぷり使って、春らしいピンクの爽やかなデザートに仕上げました。

材 料 (作りやすい分量・4人分)

いちご	200g	砂糖	大さじ3
プレーンヨーグルト	200g	ミントの葉(あれば)	4枚
粉ゼラチン	5g		

作 り 方

- 1 ヨーグルトはペーパータオルを敷いたザルに入れて、約3時間おいて水気をきる。粉ゼラチンは耐熱容器に入れた大さじ2杯の水でふやかす。
- 2 いちごは飾り用に4個残してへたをとり、ミキサーに入れる。①と砂糖も加え、なめらかになるまで攪拌する。
- 3 ①のゼラチンはラップをせずに電子レンジ(500W)で40秒ほど加熱して溶かし、②を大さじ2杯ほど混ぜてミキサーにもどし、軽く混ぜ合わせる。器4個に等分し、冷蔵庫で冷やし固める。固まったら薄切りにしたいちごとミントの葉を飾る。

※調理時間にヨーグルトを水切りする時間とゼラチンを固める時間は含まれません



日本で最も使われており、基本的に何にでも使える優れたものです。



エネルギー
78 kcal
塩分
0.1g
調理時間
15分

健康ポイント

ビタミンCを多く含むいちごと乳製品と合わせて摂ることで、カルシウムを効率よく吸収し、同時にたんぱく質も摂取できます。

※エネルギー、塩分は1人分の値です



スモークハムとフルーツのサラダ

休日のランチにたっぷりのフルーツでビタミン補給をしましょう

材 料 (作りやすい分量・2人分)

スモークハム(スライス)	80g	A) グレープフルーツ汁	小さじ1
グレープフルーツ	140g	オリーブ油	小さじ1
オレンジ	100g	塩	少々
キウイフルーツ	70g	粗挽き黒胡椒	少々
いちご	60g		
干しぶどう	10g		

作 り 方

- 1 グレープフルーツとオレンジは房から出し、キウイフルーツは幅1cmの輪切りか、半月切りにする。いちごは縦半分になり、干しぶどうはAに浸す。
- 2 器にハムと果物を盛り、ハムにAをかける。

健康ポイント

果物は1日に、100g~200gを毎日食べるようにしましょう。果物はエネルギー源の糖質や体の酸化を予防するビタミン類や機能性成分を豊富に含んでいます。

※エネルギー、塩分は1人分の値です

料理レシピ提供: 「ばくばく献立くん」 <https://www.kondatekun.com/>

編 集 後 記

年があけて、あっという間に2月です。

2月といえば、節分。節分は季節を分けるとい意味もあるそうです。私は節分は豆まきをして邪気を払い、直売所で恵方巻を買って食べたいと思

ます。今年の恵方は「南南東のやや南」だそうです。

皆さま、寒い日が続きます。体調管理には十分お気をつけください。冷えは大敵です。温かい物を食べ、暖かくして早寝を心がけましょう。

JAレーク滋賀
LINE友だち募集中!
@ja_lakeshiga



- 用紙: 古紙/バルブ配合率70%の再生紙
- インキ: 環境配慮型インキ(植物油インキ or ノンVOCインキ)
- 印刷: 有害な廃液を排出しない水なし印刷
- 製造・廃棄に発生するCO₂を滋賀県内の排出削減事業者のクレジットによりカーボンオフセット済
- CO₂排出量: 98.8g/部